

現在位置: [トップページ](#) > [くらしのガイド](#) > [生活福祉](#) > 特別定額給付金について

## 特別定額給付金について

サイト

いいね! 688

ページ番号1023213

更新日 令和2年5月18日

印刷

令和2年4月20日、「新型コロナウイルス感染症緊急経済対策」が閣議決定され、感染拡大防止に留意しつつ、簡素な仕組みで迅速かつ確に家計への支援を行うため、特別定額給付金事業が実施されることになりました。

**特別定額給付金の手続きは、区の窓口ではできません。**  
**オンライン申請も可能ですが、できる限り郵送申請をご検討ください。**

### 申請書を発送します

令和2年5月19日（火曜日）から順次、世帯主あてに申請書を発送いたします。

### 特別定額給付金の申請方法

申請書の必要事項に記入し、確認書類と一緒に、同封の返信用封筒で返送してください。

### 申請確認書類について

以下の書類を申請書と同封の返信用封筒で返送してください

- ①必要事項を記入して押印した申請書
- ②本人確認書類  
 次の書類のいずれかのコピー 1点  
 ▶運転免許証 ▶健康保険証  
 ▶介護保険証 ▶マイナンバー(個人番号)カード など  
 ※外国籍の方は在留カードや特別永住者証明書など  
 (代理人が申請する場合)  
 上記②に加えて、代理人を証する書類を添付してください。
- ③振込先口座の確認書類  
 金融機関・支店名・口座番号・口座名義(カタカナ氏名)の確認  
 できる通帳またはキャッシュカードのコピー

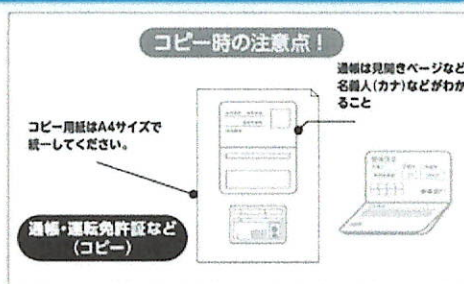

### マイナポータルでのオンライン申請の受付を開始しました

令和2年5月8日（金曜日）午前8時30分からオンライン申請の受付を開始しました。

マイナンバーカードをお持ちの世帯主の方は、ご自身のパソコンやスマートフォンからマイナポータルにログインをして「びったりサービス」画面から申請ができます。

詳細は、以下の「6.申請方法」をご確認ください。

**現在、暗証番号の初期化等により、区役所等の窓口が混雑しております。暗証番号が分からない等手続きが必要な場合は、新型コロナウイルス感染症拡大防止の観点から来庁せず、郵送申請方式をご検討ください。**

## 特別定額給付金コールセンターを開設しました

令和2年5月7日（木曜日）から葛飾区特別定額給付金コールセンターを開設しました。

### ▼お問い合わせ

葛飾区特別定額給付金コールセンター

開設期間：令和2年5月7日（木曜日）から令和2年9月15日（火曜日）まで（土日祝日を含む）

開設時間：午前8時30分から午後5時まで

直通電話番号：03-5654-7131

**不明点等がありましたら、新型コロナウイルス感染症拡大防止の観点から、コールセンターをご利用ください。**

[特別定額給付金のよくあるお問い合わせについて \(PDF 668.4KB\)](#) 

## 特別定額給付金について

### 1. 給付対象者

令和2年4月27日（基準日）において、住民基本台帳に記録されている方

注）令和2年4月27日現在、他自治体に住民登録されていた方は、住民登録されていた自治体から給付されます。

### 2. 給付額

給付対象者1人につき10万円

### 3. 申請できる方

給付対象者の属する世帯の世帯主

### 4. 給付方法

原則として申請者（世帯主）の本人名義の金融機関口座へ振込みにより行います。

注）口座をお持ちでない方は、コールセンターへお問い合わせください。

### 5. 申請書の発送

令和2年5月19日（火曜日）から順次、世帯主宛に申請書の郵送を開始します。

### 6. 申請方法

感染症拡大防止の観点から、給付金の申請方法は、「郵送申請方式」と「オンライン申請方式（マイナンバーカード所持者が利用可能）」です。（申請書は、お手元に届き次第、できる限り早く葛飾区へ返信してください。）

#### 郵送申請方式（できる限り郵送申請をご検討ください。）

令和2年5月19日（火曜日）から順次、「葛飾区特別定額給付金のお知らせ」を世帯主宛に発送します。同封の申請書に必要事項を記入し、本人確認書類のコピーと振込先口座の確認書類のコピーを同封し、返信用封筒に入れて郵送してください。

#### オンライン申請方式

令和2年5月8日（金曜日）からオンライン申請の受付を開始しました。

マイナポータルから振込先口座を入力した上で、振込先口座の確認書類をアップロードし、オンライン申請（電子署名により本人確認を実施し、本人確認書類は不要）をしてください。なお、申請にはマイナンバーカードに対応したカードリーダーとパソコン、または読み取り対応スマートフォンが必要です。

オンライン申請をした方は、申請書を郵送する必要はありません。

＜オンライン申請のための4つの条件＞

- (1) 世帯主がマイナンバーカード（プラスチック製の顔写真有りのもの）を持っている。
- (2) マイナンバーカードに「署名用電子証明書」を付けている。
- (3) マイナンバーカードの「署名用電子証明書」が有効期限内である。
- (4) 利用者証明用電子証明書の暗証番号（4桁の数字）と署名用電子証明書暗証番号（6～16桁の英数字）を把握している。

上記の条件に該当しない場合は、区役所または区民事務所で手続きが必要です。現在、暗証番号の初期化等により、区役所等の窓口が混雑しております。暗証番号が分からない場合は、新型コロナウイルス感染症拡大防止の観点から、郵送申請方式をご検討ください。

▼マイナポータルの操作がわからないときは、こちらにお問い合わせください。

マイナンバー総合フリーダイヤル（内閣府）：0120-95-0178

(平日：午前9時30分から午後8時まで、土日祝日：午前9時30分から午後5時30分まで)

[マイナポータル \(外部リンク\)](#)

[署名用電子証明書の暗証番号がロックされたとき](#)

## 7.多言語情報について (About Multilingual Information)

「特別定額給付金のご案内」(総務省)が12言語でダウンロードできます。

[日本語 \(総務省\) \(外部リンク\)](#)

[英語 English \(総務省\) \(外部リンク\)](#)

[中国語簡体字 Simplified Chinese \(総務省\) \(外部リンク\)](#)

[中国語繁体字 Traditional Chinese \(総務省\) \(外部リンク\)](#)

[韓国語 Korea \(総務省\) \(外部リンク\)](#)

[ベトナム語 Vietnamese \(総務省\) \(外部リンク\)](#)

[フィリピン語 Filipino \(総務省\) \(外部リンク\)](#)

[ポルトガル語 Portuguese \(総務省\) \(外部リンク\)](#)

[スペイン語 Spanish \(総務省\) \(外部リンク\)](#)

[インドネシア語 Indonesian \(総務省\) \(外部リンク\)](#)

[タイ語 Thai \(総務省\) \(外部リンク\)](#)

[ネパール語 Nepali \(総務省\) \(外部リンク\)](#)

## 8.やさしい日本語 (にほんご)

特別定額給付金 (とくべつ ていがく きゅうふきん) について

コロナウイルスという新(あたらしい)しい病気(びょうき)でみんな大変(たいへん)なので、国(くに)はみなさんに10万円(まんえん)のお金(かね)を渡(わた)すことにしました。

もらえる人(ひと)は、令和(れいわ)2年(ねん)4月(がつ)27日現在(にちげんざい)、住民登録(じゅうみんとうろく)されている方(かた)です。

詳(くわ)しくは、コールセンターにお聞(き)ください。

電話番号(でんわばんごう) : 03-5654-7131

※本件を装った“特殊詐欺”や“個人情報の搾取”にご注意ください。給付金の支給に当たり、ATMの操作をお願いしたり、現金の振込を求めること等は絶対にありません。

### 関連リンク

[総務省「特別定額給付金」\(外部リンク\)](#)

[マイナポータル\(外部リンク\)](#)

[配偶者やその他親族からの暴力等を理由に避難している方の特別定額給付金の申し出について](#)

PDFファイルをご覧いただく場合には、Adobe Readerが必要です。お持ちでない方は、[アドビシステムズ社のサイト](#) (新しいウィンドウで開きます) からダウンロード(無料)してください。

### このページに関するお問い合わせ

葛飾区 特別定額給付金コールセンター

電話 : 03-5654-7131 (午前8時30分から午後5時まで)